Últimas noticias del naufragio. El Estado argentino se encuentra en su peor agonía. El desborde social sigue latente mientra el presidente Duhalde no da con la tecla para sacar al país de su peor crisis. La debacle amenaza a la región.
6

Domingo

NÚMERO 173

LA PRENSA

16 DE JUNIO DE 2002

Defensora del Pueblo: no es la primera vez que intentan intimidarme

POR INGA LLORENTI

Luego de atar cabos y sumar a un grupo de dirigentes vecinales de la Garita de Lima distribuyendo un comunicado crítico por hostigar la "eficiente labor de la Policía", a un fiscal (René Arzabe) cuando la llama "parásita" públicamente, al jefe de Inteligencia de la Policía (Enrique Alemán) que la atacó con un rigor innecesario y al Comandante Nacional de Policía que no reparó en maneras a la hora de manifestarle su molestia en un Foro, la Defensora comenzó a preocuparse. Un complot contra ella o por lo menos una campaña de desprestigio estaba en ciernes.

Los exabruptos de la Policía, sin embargo, eran apenas la punta del *iceberg*. A cuatro años y dos meses de su gestión, la Defensora del Pueblo no sólo se enfrenta a un cuerpo policial susceptible y revanchista. La clase política ya ve con especial interés el cargo que ocupa y por ello ha comenzado a pasear por los pasillos del Congreso a sus "candidatos" para la Defensoría para el próximo año. Pero por si fuera poco, un tufillo extraño ha comenzado a cundir porque no se ve con tan buenos ojos su prolífico trabajo en el Chapare ni su relación institucional con Evo Morales y varios líderes campesinos.

¿Está todo fríamente calculado? ¿Alguien le está "serruchando" el piso a la Defensora?

"Me he comprado varios pleitos", comenta Ana María Campero, entre reflexiva y divertida.

Y sin exagerar, la mujer que sacó de la nada una institución completamente fortalizada tanto material como operativamente se ha empapado de todos los conflictos del país, desde los más simples, como el muchacho de pelo largo que buscaba una foto indiscriminada de carnet, hasta las terribles muertes en el Chapare o en Pananti.

Pero, ¿por qué intentarían sabotear su gestión después de cuatro años de éxito? Según versiones obtenidas por **Domingo**, además de las filas policiales y de las Fuerzas Armadas, algunos de los candidatos a la Presidencia están cansados de la "autonomía" de la Defensoría y desean echarle mano al botín político que supondría esa institución. Al futuro presidente pues —no elegido todavía—, no le temblará la mano a la hora de amortiguar el peso de la Defensoría. Pero, ¿está

Pasa a la **página siguiente**

EL COMPLOT

Los policías la tienen en la mira, los políticos confabulan por apropiarse del jugoso rol que le ha tocado representar ■ Se la asocia el tema Chapare y con el impopular "Evo", ella impacible continúa trabajando a pesar de los antagonistas que intentan hacerle la vida a cuadritos ■ La entrevista con una mujer del ley al borde del complot ■

ENTREVISTA/ LOS ANTAGONISTAS DE LA DEFENSORA

acaso todo fríamente calculado? En una entrevista a **Domingo**, Campero devela algunas internas que giran alrededor de la Defensoría del Pueblo y las consecuencias que traería la pérdida de autonomía de dicha institución, dijo además que el exabrupto de Arzabe no fue otra cosa que un episodio ridículo que confirmó una labor sincronizada planteada en su contra, una campaña de desprestigio que utiliza argumentos parecidos y el mismo discurso.

"Yo no estoy aquí para salir en la foto, sino para defender a la gente, no defendemos a los delincuentes, sino los derechos de los ciudadanos, cualquiera que fuere su condición. La ley me dice que debo preocuparme de los derechos humanos y ciudadanos de todas la personas que habitan Bolivia", dijo.

Los ataques directos de la Policía y del Fiscal han desnudado algo más que fricciones entre dicha institución y la Defensora, ¿a dónde pretende llegar esta movida?, ¿quieren distorsionar su imagen?

—Veo que es una inconsistencia porque obviamente desde el momento en que se aprueba una ley, nombras a la persona, la institución comienza a funcionar y a poner presión —porque la verdad hay un mar de violaciones a los derechos humanos en el país—, entonces ahí ya no les gusta. Seguramente, la gente que no me conocía pensó que yo sería un adorno, una persona más tranquila... Qué pensarían ¿no?, la verdad no me conocían, porque algunos que ya me conocían me hicieron campaña en contra.

Pero yo soy periodista y el periodista por naturaleza es chúcaro y eso es lo que le ha dado el tono a la Defensoría. Creo que por eso siempre he recibido apoyo de los medios, claro con excepciones porque hay medios que están claramente...

¿"Billeteados"?

—Billeteados.

Y en el caso de los partidos políticos o el gobierno, ¿ha recibido usted alguna llamada de atención, ha percibido algún intento de injerencia política en su institución?

—No he tenido injerencia política en la Defensoría, primero porque he marcado la cancha y luego porque he hecho buenos rebotes. Lo que sí he concitado muchas veces —sobre todo en aquellos sectores donde más se violan los derechos humanos—, es el rechazo. A nuestra gente, por ejemplo, la Policía la está tratando muy mal.

El episodio con el fiscal Arzabe ha puesto en su boca la palabra complot, ¿cuáles son los indicios?

—No nos va afectar como institución porque no es la primera vez, pero son demasiadas cosas que ocurren al mismo tiempo, lo cual habla de una campaña y el punto de partida es más o menos el mismo, que nosotros defendemos a los delincuentes, concretamente a la banda de Blas y que no defendemos al vecino. No se olviden que yo he trabajado muchos años en los medios y ha sido una constante, pero lo preocupante ahora es como que hay una sincronización porque he tenido divergencias con comandantes de la Policía, con generales de la República y fiscales.

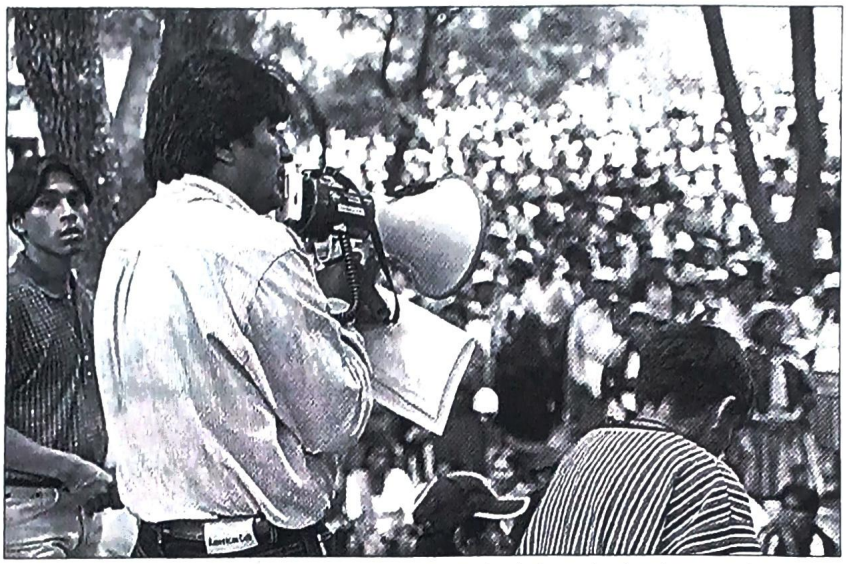

La relación que tengo con Evo, con los cocaleros, con "Mallku" es la de una funcionaria con un ciudadano

La Policía, sin embargo, parece apenas la punta del iceberg. Usted ha sido una de las protagonistas en la defensa de los derechos humanos en el Chapare, ¿no será que la campaña viene por ese lado?

—Sin duda el Chapare ha sido un tema que noto que incomoda a mucha gente. Ése es un tema irresuelto que creemos que se tiene que solucionar con una visión integral y no solamente interdiccional o delincuencial.

El Comandante de la Policía, Wálter Carrasco, susceptible a las intervenciones de la defensora

"Lo que pasa es que en este tipo de situaciones la Defensoría se enfrenta con el poder y siempre estamos a la conquista de los derechos del ciudadano, entonces más de una vez nos pegamos unos topetazos bien fuertes".

¿Usted cree que la Embajada de Estados Unidos la ve cercana a Evo Morales por su presencia como Defensora en el Chapare así sea en circunstancias institucionales?

—Sería una estupidez.

Porque pareciera que todos los que estuvieron "cerca" del líder cocalero... (se convierten en sal)

—Claro, es probable, pero viendo la relación que tengo con Evo, con los cocaleros, con el "Mallku" es claro que es la de una funcionaria con un ciudadano, con inculpados o lo que sea, ¿no?

Off the record algunos allegados a los candidatos que van bien posesionados en las encuestas, comentaron a ***Domingo*** *que no quieren tener una Defensoría tan "autónoma" para el próximo gobierno, ¿qué opina Defensora?*

—Yo sé de algunos de ellos que alguna vez comentaron "cuando gobierno, gobierno" y ésa, obviamente, es una incitación a la reelección, pero yo francamente no sé cómo caerá la "taba", qué pasará en el Congreso.

Y la reelección, ¿cuál es su posición respecto de trabajar cinco años más en la Defensoría?

—La ley lo prevé y sé que en su momento lo consideraré.

¿Usted cree que habría un complot de parte de la clase política en su contra, en el sentido de evitar su reelección para buscar un candidato menos "activo"?

—No.

Ahora no, pero estamos en un período extraordinario, el período electoral.

—No, no lo creo.

¿Ha creado anticuerpos en la clase política, es usted "incómoda" para el gobierno?

—Creo que por temporadas sí. Es algo a lo que estamos acostumbrados, es un fenómeno que como viene se va porque cuando se dan cuenta que no hay una mala intención se tiene que tranquilizar. Creo que incluso en la clase política hay las dos vertientes, alguna que dirá lo clásico, es decir, que soy una piedra en el zapato y que incluso han debido compadecer al gobierno por tenerme a mí.

Pero hay que aclarar que no somos una institución que está en contra del gobierno, somos colaboradores críticos porque al demostrar qué cosas están mal y al lograr que se resuelvan, estamos logrando mejores espacios.

¿Al punto que se quiera evitar su reelección?

—Creo que todavía no han reparado en ello, ya lo verán.

¿Cuál es su relación con el presidente Quiroga?

—Te diría que aprecio a Jorge Quiroga como persona pero, sin duda, mi relación era mucho

mejor cuando era Presidente del Congreso, incluso más de una vez salió en defensa del pueblo, yo lamento que no hayamos logrado frenar lo de Cochabamba, por ejemplo Lo que pasa es que en este tipo de situaciones la Defensoría se enfrenta con el poder y siempre estamos a la conquista de los derechos del ciudadano, entonces más de una vez nos pegamos unos topetazos bien fuertes

La encuestas demuestran que el apoyo a la Defensoría viene de la base para arriba, a medida que sube va perdiendo apoyo ¿Quiénes son los antagonistas de la Defensora en un país tan conflictivo, quiénes son y cómo los clasifica?

—Entiendo que toda la gente que lamentablemente tiene una vocación y una formación autoritaria y no ha podido superar eso, son antagonistas, pero no solamente a nivel de las Fuerzas Armadas, porque dentro de esa institución hay gente superada, muy respetuosa, con verdaderos deseos de adaptarse al papel de la democracia, pero claro, qué hacen cuando son unos cuantos en medio de una mayoría dedicados a la violencia que ignora la cultura de la paz.

A partir de las propuestas electorales, ¿considera el regreso de la mano dura en el gobierno como algo posible? No olvidemos el discurso de Reyes Villa con respecto a las FF.AA., la propuesta de MacLean sobre la pena de muerte...

—Creo que hay que destacar, más bien, que ha habido una respuesta, la irrupción del diálogo. Hay gente que ve al diálogo como una debilidad, pero es todo lo contrario. Hay potencial para recurrir no sólo a la fuerza.

Estamos acostumbrados a instituciones politizadas.

—Claro.

¿En un país con una ebullición social en un punto extremo, a qué cree que se va a enfrentar el próximo gobierno, cualquiera que fuera?

—Va a ser terriblemente difícil y no debemos pensarlo como el problema del próximo gobierno, lo sensato sería hacer un pacto nacional, donde se debería decir vamos a conducir la situación social de este país, ¿por qué?, porque también a la gente que nos rodea le está yendo mal, la Argentina es el ejemplo terrible Sabemos que los niveles de pobreza y miseria se van a agudizar lo mismo que la violencia, entonces tiene que haber un gran acuerdo nacional, sobre los temas que hay, pero no como algo general sino como propuestas que se deben cumplir Cuando hablamos de empleo, empleo, empleo hay que decir cómo lo vamos a cumplir

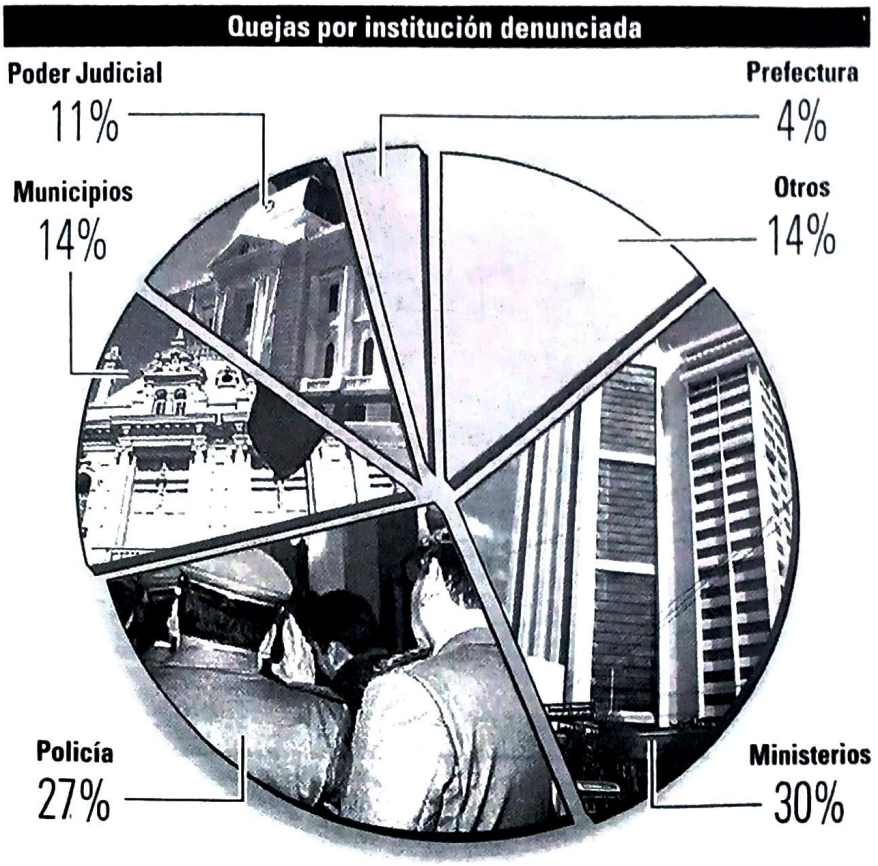

ABRIL: LA AGENDA DE LA DEFENSORA

Estos son algunos de los temas en los que "osciosamente" participó la Defensora del Pueblo en el mes de abril de este año.

Foro Internacional: Defensora del Pueblo abre debate sobre Reforma Policial.

Pena de Muerte: Defensora del Pueblo se manifiesta en contra.

Conflictos sociales: Defensora del Pueblo contribuyó a pacificar el país junto a la Iglesia y la Asamblea de Derechos Humanos.

Tercera edad: Defensora logra que Corte Nacional Electoral se comprometa a poner en práctica trato preferencial a personas con discapacidad y de la tercera edad durante las Elecciones Generales próximas.

Defensora consigue que La Dirección Nacional de Registro Civil habilite ventanilla especial para atención exclusiva de personas de la tercera edad

Declaración jurada de bienes: Defensora hizo observaciones.

Pensión vitalicia: Defensora manifestó su descontento ante el Congreso Nacional, sobre Resolución por la que conceden pensión vitalicia a algunos ciudadanos.

Discriminación a discapacitados: Defensor acompañó todo el proceso para que Bolivia ratifique Convenio Internacional para la eliminación de todas las formas de discriminación contra personas con discapacidad.

Defensora atiende a campesinos que denuncian aprobación de paquete de reformas y normas atentatorias a sus derechos.

Defensora saluda creación de Corte Penal Internacional.

Derecho a la Educación: Defensora impulsa a través de mesas de trabajo el Derecho a la Educación

Garantías en Yacuiba: Defensora del Pueblo solicitó al Ministro de Gobierno garantías para el funcionamiento de la Mesa Defensorial en Yacuiba

Defensor realiza jornadas: masivas de los derechos de los pacientes

Chiquitania y medio ambiente: Defensor del Pueblo evidencia vulneración de los derechos humanos en la Chiquitania

Alianza: Defensor del Pueblo y 316 Gobiernos Municipales de Bolivia en alianza estratégica

Vejez: Defensor del Pueblo participó de la Segunda Asamblea Mundial sobre envejecimiento.

Código de Conducta: Defensora del Pueblo presentó Código de Conducta

Defensor del Pueblo: organizó Seminario Internacional sobre Derechos Humanos de las Mujeres y Participación Política

Vejez: Defensor del Pueblo realizó investigación sobre cumplimiento e implementación de la ley sobre Derechos y Privilegios de las Personas Mayores y Seguro Medico Gratuito de Vejez.

El Defensor del Pueblo: representa a Bolivia en el Proyecto de la Carta Andina de Derechos Humanos

Al secado de la hoja de coca: Defensor del Pueblo presentó Recurso Abstracto o Directo de Inconstitucionalidad contra D.S. 26415, referido al secado de la hoja de coca.

Educación: Defensora presentó paquete educativo de Derecho de las personas con discapacidad

Amparos constitucionales: Defensora ganó amparos constitucionales contra la Caja de Salud de Caminos por haber suspensión de la atención de hemodiálisis a un paciente

Yacuiba: Defensor del Pueblo solicitó a las autoridades respetar los derechos humanos en Yacuiba.

Sacaba: Defensor del Pueblo consiguió compromiso de la Prefectura de Cochabamba para cubrir los gastos de curación de los heridos de Sacaba

Premio: Defensor del Pueblo creó Premio Nacional de Derechos Humanos.

E=MC²

NUMERALIA

3

tristes trillizos jaguares son la sensación del zoológico paceño. Hoy los bautizarán como Dios manda. Pronto se convertirán en frustrados cazadores. Bienvenidos, pues, al reino animal.

2

millones de dólares es el monto que la Alcaldía tendría que pagar en caso de obtener un fallo contrario por la demolición del edificio Brun. Pequeña deuda que hace temblar a don "Juan Sin Miedo", ¿o, no?

600

hectáreas sin soberanía son las que habría solicitado el presidente Quiroga a su par chileno Ricardo Lagos. Un pedazo de tierra por el negocio del gas en el que no sabemos qué tajadita nos tocará.

0

goles es la cuenta que se llevó a París la selección gala que no hizo otra cosa que hacer gala de una mediocre actuación futbolística.

200

deudores se encuentran pertrechados en las puertas de la Superintendencia de Bancos. Reclaman compasión del sistema financiero que consideran "terrorista".

29.300

pegas están disponibles en el Estado para la nueva gestión presidencial que se inicia el 6 de agosto.

12

millones de dólares obtendrá Woody Allen por un juicio que le ganó a su ex productora.

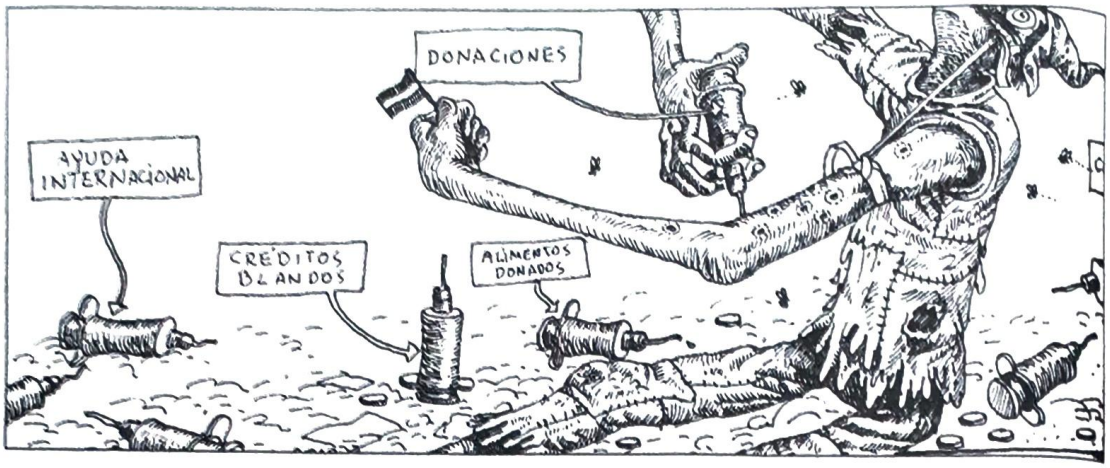

EL VERBO

"Sí. Manfred mintió. Pero mentir no es un delito, o, sí?"

VÍCTOR GUTIÉRREZ/VOCERO OFICIAL DE NUEVA FUERZA REPUBLICANA/ A PROPÓSITO DEL DISCURSO DE MANFRED REYES VILLA DONDE DIJO NO RECORDAR QUE TENÍA UN SOCIO ALEMÁN EN SU EMPRESA INMOBILIARIA MAREVI, QUIEN DESPUÉS RESULTÓ QUE ERA SU SUEGRO

Maese Víctor : no me salte con las tautologías de la política criolla tan rápido. ¿Cómo se atreve ? Usted no le dice eso a sus hijos ¿O le gusta decirles que si mienten es como si nada? Y da la casualidad que yo soy como sus hijos. Nosotros somos como sus hijos. Los bolivianos votantes y no votantes somos todos como sus hijos. Mañana su jefe podría ser Presidente y usted Ministro, pero lo que necesitamos no es un Ministro y un Presidente que vayan mintiendo a mansalva, al más viejo y negativo estilo, sino que actúen con ética, con ese principio básico, inconmovible y que tanto necesitamos. Póngase la mano al pecho, maese, no al hígado. Su voto debiera ser en blanco.

Cé Mendizábal R./ Editor de Opinión de La Prensa

OJO POR OJO

FOTO. JUAN CARLOS TORREJÓN / LA PRENSA / JUNIO DE 2002

Ya es suficiente, exclaman los indígenas. Los políticos se enriquecen sentados, convierten al Congreso en un inmenso cabaret, mienten y juegan con la democracia. Y con ventaja, porque monopolizan el poder. ¿Cómo pueden estos ejemplares gobernar o tocar la Constitución sin que alguien los vigile? Esa es la prepocupación de miles de marchistas que se acercan a La Paz exigiendo que las organizaciones sociales tengan el derecho de decidir cómo y quiénes administran su país vía Asamblea Constituyente. Obvio, los partidos prometen sí, —una vez más prometen— "tomar nota" de las demandas luego de las elecciones, pero no aseguran que el futuro Congreso Extraordinario aceptará la participación ciudadana directa. En resumen, se aferran a la mamadera hasta con los dientes. La consigna es ahogar la iniciativa indígena de democratizar la democracia. Goni pide a las Fuerzas Armadas que estén en alerta, él sabrá por qué. En el ambiente altiplánico ya se huele a represión.

Miguel Lora Fuentes / Periodista

E=MC²

CARNE & HUESO

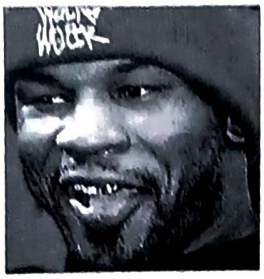
Mike Tyson

Eliana Carrasco

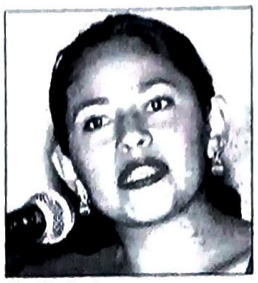
Cecilia Barja

Marcial Fabricano

...son se encontró con un derechazo

...ARCA DE CARTÓN. MIKE TY... Cayó el ex campeón de los ...s pesados. Fue el británi... ennox Lewis quien lo dejó ...lona como si se tratara de ...vil pelea callejera. De nada ...lieron el acoso, los títulos ...l ímpetu que mostró al ini... del combate. Lewis fue ... La pelea deslumbró a los ...s de aficionados que se ...gregaron en La Pirámide ...a de Menphis, Estados ...dos. Tyson cayó como cas... de arena sobre un desluci... cuadrilátero de box. Mike ...n confirmó así que está de ...caída, tanto que sus cola...adores le aconsejan no vol...a retar el título de pesos ...ados, pues podría recibir ...paliza tanto o más dura ...la que sufrió el sábado pa...o. Pobre Tyson, ¿quién po... defenderte?

Como Caín y Abel, Jorge y Eliana

... HERMANOS EN DISCORDIA. ...NA CARRASCO JANHSEN, her...na del ex director de El Dia... desató una guerra judicial ...presentar una demanda ...tra Jorge Carrasco por ten...va de homicidio. Eliana ...e que su hermano Jorge es... detrás del atentado que su... en su casa en enero pasa... Los hermanos libran una ...las peleas más sonadas de ...ciudad por la herencia que ...aron José Carrasco y su es...sa. Jorge Carrasco se en...ntra detenido en el penal ...San Pedro acusado del ser ...autor intelectual del asesi...o de María Teresa Guzmán, ...en fue víctima de un aten...o dinamitero cuando se ...saladaba en su vehículo par...lar. Se complica así la si...ción del ex director del "de...o" de la prensa nacional.

EL OJO DEL HURACÁN / Oscar Guisoni

Argentina, final de juego

El fútbol es un reflejo de la realidad. Sergio Molina se preguntaba el otro día si existen los filósofos de tan noble deporte. Yo conocí uno en Nápoles, esa ciudad que respira fútbol y Maradona por los cuatro costados. Decía que el Dieguito era un mito "porque demostró que se puede vencer divirtiendo y no sólo jugando organizados como los países prusianos de la Europa del norte capitalista".

La Argentina que cayó el otro día no divirtió a nadie y tampoco ganó. La Argentina de Bielsa se quizo hacer la europea, la científica. Y eso le sirvió para vencer a sus hermanos latinoamericanos, pero no para pelear contra los dueños del estilo que quiso copiar. La Argentina que está detrás de la camiseta celeste y blanca también se quiso hacer la europea durante mucho tiempo y ahí quedó, pagando con creces un siglo de soberbia, ese pecado fenomenal que siempre te cuesta tan caro.

El miércoles la Argentina del fútbol tocó fondo. Hacía desde el 82 que no le iba tan mal en un Mundial (ese que se jugó en España mientras los desatinados de mis compatriotas le hacían la guerra a Inglaterra, ¡eso sí que es creérsela!). Ahora resta saber si la Argentina que está detrás de la camiseta también lo tocará.

Porque de la podredumbre moral (no sólo económica) que nos está ahogando sólo vamos a salir si practicamos esa curiosa virtud que es la humildad. Y les aseguro que no hay peor castigo para un argentino que volverse humilde (que aparentar no vale, ¡vamos!). Y para demostrarles que estamos todavía lejos de cumplir con la penitencia, me permitiré una licencia en esta solemne columna: saben qué, la culpa fue del árbitro. Y pensar que me enemisté con la "embajada" después del 11 de septiembre, porque se pensó que en estas páginas había justificado a Bin Laden... ¿Todo para qué??? Para terminar siendo jodido por un árbitro árabe (terrorista, por supuesto), autor de la expulsión más estrambótica que se haya visto en un Mundial hasta la fecha. El pobre de Claudio Canniggia, que fue incluído por Bielsa (sospecho) en el plantel, porque las entradas en Japón cuestan caras y una ayudita nunca viene mal, viste, es una clara muestra de lo mucho que le puede llegar a afectar al fútbol el fanatismo musulmán. ¡Cheee!

¿Desde cuándo un árabe sabe más que un gaucho de fútbol? Debe ser una conspiración de Brasil, se los aseguro. O de Yasser Arafat, molesto por la pinta de judío pelao que tiene la Brujita Verón. ¡Algo raro hubo, viste! ¡Vamos, vamos, Argentina, vamos a ga... ¿a la merde?!!!

SANTA CLOACA / Antonio Vera

Millones de dólares y cero en democracia

Los sueños del bombón empiezan a derretirse. Goni no puede trepar y la frágil ramita desde la que nos mira implorante amenaza con romperse. Jaime debe estar concentrando todo su talento y su energía en la construcción de la majestuosa muralla andina, pues de otra forma no se explica eso que los ministas todavía llaman campaña.

La verdad es que a pesar de que lo necesitan, como el enfermo terminal a la morfina, ni Goni ni Jaime parecen tener reales ganas de vencer esta elección. Observe solamente un spot de cada uno. Imagine las horas que han debido pasar repitiendo tomas hasta que miren a la cámara como se debe y no parezcan a punto de quedarse dormidos, para que no se traguen las palabras y no parezcan un patrón hablando furioso a sus borreguitos que de pronto han decidido ponerse tercos.

El bombón sí quiere. Y ha conseguido, al ritmo de su música de organillo, hipnotizarnos con sus llamas, caballos y bueyes, sintomáticos animales que protagonizan la campaña televisiva de ese militar de bajo rango y breve inteligencia para el cual las palabras presidencia y residencia son la misma cosa. Pero la verdad es que el bombón, más que un candidato es un estado de ánimo. Y cada vez que abre la boca pierde mil electores.

¿Por qué? Se deben preguntar los 3 viendo cómo sus encuestas oscurecen cada vez más el panorama. Si alguien se diera el trabajo de hacer el cálculo de cuánto gastan por día los partidos en la difusión de sus mamarrachos mediáticos, y si luego se proyectara ese cálculo a los tres meses de campaña, un desalentador escalofrío recorrería su espinazo. Pero al parecer, la gente ha aprendido a diferenciar el marketing de las ideas, la prebenda de los argumentos, la demagogia de las posiciones. Puedo pecar de optimista, pero creo que no de otra forma se explica el éxito de los spots de Evo Morales.

País generoso

AMBICIOSA. CECILIA BARJA, 26 años, le tocó la pesada tarea de reemplazar por unas horas en su cargo al alcalde "Juan Sin Miedo" Del Granado. *Quiero ser alcaldesa en el 2005*, fue lo primero que dijo luego de sentarse en el sillón que ocupa su padrino político. De esa manera, dejó en claro que no está para poca cosa y que su ambición va más allá que una simple concejalía. Bien por Cecilia, una joven valor de la política. Esperemos que no se le vayan los humos por los cielos en el camino y no termine como otras colegas suyas que sólo tienen en la cabeza la obsesión por cargos, curules y otras pegas políticas.

Fabricante de ilusiones

REGRESO SIN GLORIA. MARCIAL FABRICANO lideró una inmensa marcha indígena en demanda de una Asamblea Constituyente para dar vuelta la estructura política de nuestro país. Hizo temblar al mundillo político que vio en la marcha la posibilidad de una convulsión social que ponga en riesgo las elecciones presidenciales. La marcha llegó dividida —según Fabricano— por cuestiones de desorganización. Otros señalan que la marcha fue manipulada por diversos intereses políticos. El resultado fue que los indígenas no lograron más que una postergación del Congreso Extraordinario que se realizaría después de las elecciones. En su agenda no se incluye, ni siquiera, la Asamblea. La marcha fue, entonces, un rotundo fracaso.

ANÁLISIS / LA CRISIS ARGENTINA Y EL EFECTO TANGO PARA LA REGION

LENTA AGONÍA DEL ESTADO ARGENTINO

La crisis argentina puso en evidencia los efectos de la globalización sobre los Estados nacionales. El autor de este artículo alerta que la destrucción que ocasiona la globalización amenza a toda la región.

POR JORGE BEINSTEIN (*)

La democracia argentina amenza con venirse abajo por efecto de la profunda crisis económica.

Desde diciembre del año pasado se precipitó el desmoronamiento del Estado, preparado por las reformas neoliberales de los años 90. El fenómeno aparece como la convergencia de dos procesos. Uno nacional iniciado en 1955 a partir del derrocamiento del primer peronismo. Otro global desarrollado desde hace un cuarto de siglo pero acelerado desde la llegada de Bush al gobierno de Estados Unidos.

Con la Revolución Libertadora, y el ingreso de Argentina en el FMI, se desató una larga secuencia de hechos que, mas allá de las coyunturas, puede ser vista como el resultado de una tendencia pesada hacia la desestructuración, el achicamiento y la subordinación externa del aparato estatal. Frondizi realizó las primeras privatizaciones y levantamientos de ramales ferroviarios.

La lista de medidas antiestatistas posteriores es interminable, detrás de ella, siempre aparecía el FMI (es decir Estados Unidos) exigiendo más y más apertura al comercio y la inversión externos, incentivando el endeudamiento público.

En 1976 la dictadura produjo un segundo envión en ese sentido y el menemismo, en los 90, el tercero y definitivo, ya no en nombre del antiperonismo y la libre empresa sino del nuevo peronismo neoliberal, globalizador, sometido a la política internacional norteamericana.

La declinación del Estado formó parte de un fenómeno más amplio, de desintegración y transnacionalización subordinada del capitalismo argentino, que dio un salto significativo hacia mediados de los 70, cuando avanzó incontenible la financierización, la mutación parasitaria de la burguesía local (comercial, industrial, rural, etc.) La degeneración estatal expresó el ascenso hegemónico de la lumpenburguesía.

A nivel internacional el proceso de financierización que comenzó en los 70, resultado de una crisis de sobreproducción crónica, nunca resuelta, de reducción en el largo plazo de las tasas de crecimiento de la producción y el consumo, atrapó a todos los estados del capitalismo, desarrollados y subdesarrollados, incluso doblegó al bloque soviético, convirtiéndolo en una colonia económica de Occidente.

Los años 90 fueron la culminación de ese proceso y forjaron el actual delirio militarista norteamericano, expresión de la descomposición cultural del estado burgués, que integra (somete) a la mayoría social no más a través de los viejos instrumentos de estado social, keynesiano, sino de efímeras exaltaciones de miedo y venganza, sin enemigo visible-durable; sino por medio de la manipulación de amenazas difusas, infinitas, en última instancia invencibles.

De manera complementaria del otro lado del atlántico se extiende la cultura del apartheid, de un fascismo envejecido, que sucede a la prosperidad del pasado. Es el capitalismo de exclusión, autoritario, de Bush, Haider, Berlusconi, Le Pen, Aznar, que crece con cada vez mayor dificultad, devorado por la especulación financiera, reproduciendo a escala ampliada-acelerada redes mafiosas, que van transformando a las estructuras productivas en sistemas de ganancias a corto plazo.

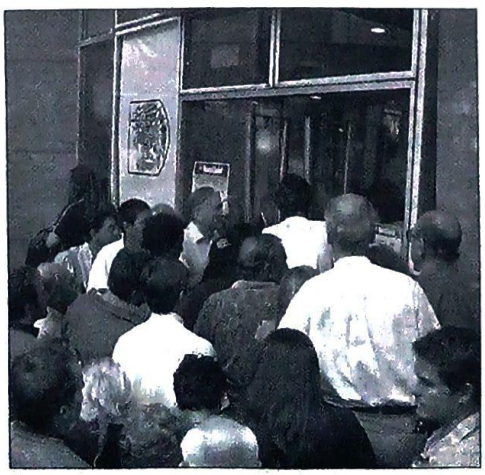

Organismos alertan que se contagirá la región

En ese esquema la periferia está destinada a ser saqueada, sus estados e industrias triturados, al igual que sus sistemas agrarios, educativos, sanitarios, etc. Una estrategia de construcción de protectorados militares empieza a ser impuesta por Estados Unidos, desde Afganistán hasta los Balcanes, apuntando hacia China desde el Oeste y penetrando en las ex repúblicas soviéticas, no solo para asegurar la producción y transporte de petróleo y gas sino también para instaurar sistemas coloniales durables de explotación múltiple. Si los estados burgueses de los países centrales se elitizan marginando porciones crecientes de sus poblaciones, en la periferia, el estado subdesarrollado se extingue, muta hacia aparatos bajo control directo del Imperio en medio de sociedades desquiciadas sin perspectiva de crecimiento productivo duradero.

América Latina sufre ahora las consecuencias del fenómeno: agotada la euforia neoliberal vivimos una crisis extrema. En nuestra región los Estados Unidos comienzan a ensayar sus proyectos de control directo: buscan el golpe en Venezuela, acentúan la guerra en Colombia. Intentan convertir a la Argentina en una colonia parecida a las que están instalando en Asia.

Nuestra burguesía es arrasada por los acontecimientos, los entiende a medias. El viejo estado argentino agoniza. Producto de dos grandes transformaciones capitalistas; la agroexportadora desde fines del siglo XIX y la industrial subdesarrollada desde los años 30 del siglo XX, ha entrado en colapso al igual que la sociedad que lo ha nutrido.

Duhalde con su *rictus* mafioso, atontado por la avalancha, expresa muy bien el espíritu degradado de la burguesía.

Atemorizada por la presencia popular apuesta a la implosión social, a la desarticulación generalizada de los de abajo. Considera que así salvará sus privilegios. Es el escenario de la dictadura mafiosa, mas o menos civil o blindada, formal o parapolicial, partidocrática o tecnócrata, expresión práctica del protectorado norteamericano en formación. Aníbal Fernandez, secretario general de la Presidencia, acaba de afirmar que "estamos a veinte siglos de un llamado a elecciones", mientras tanto deberemos seguir soportando las componendas de parlamentarios, gobernadores, ministros y presidentes manipulados por el FMI. De la Rúa también se ilusionaba con la eternización de su gobierno, alimentaba su autismo con fantasías conservadoras, pero las jornadas de diciembre lo retornaron a la realidad. La bronca de las mayorías se va acumulando día tras día, el escarmiento puede volver a tronar.

(*) De *La Insignia*

HUMOR / LA FLACA POLÍTICA

Domingo

www.laprensa-bolivia.com

EDITORA: INGA LLORENTI / REDACTORES: CARLOS MORALES/
COLABORARON EN ESTE NÚMERO:
MIGUEL LORA/ CÉ MENDIZÁBAL / JORGE BEINSTEIN / CARICATURAS: AL-AZAR Y JUANCHO/ ARMADO: RAÚL MIRANDA /
PREPRENSA: MARCO AGUILAR, ALFREDO CANAVIRI, JAVIER PEREIRA /
E-MAIL: morales@laprensa-bolivia.com

El pez grande se come al chico...

...si el pez chico salió sin leer...

Usted sabe lo que lee cuando nos lee.

LA PRENSA
Primero la verdad

Pbx: Redacción 2-138804
Tel. Publicidad 2-138805
Fax Publicidad 2-138831

yo voy a votar este 30 de Junio ¡vota tú también!

Sólo votando podremos hacer la voluntad del pueblo

Lidia Gueiler fue Presidenta Constitucional de la Rep blica de Bolivia del 16 de Noviembre de 1979 al 17 de Julio de 1980. Luch en defensa de la democracia cuando sta se encontraba seriamente amenazada.

Corte Nacional Electoral

D/018/18

Johnny
PRESIDENTE

Marlene
VICEPRESIDENTA

"Nuestro compromiso es construir, no fomentar el desprecio. Tenemos un reciente pasado para olvidar y un hermoso horizonte como futuro, juntos iremos hacia allí"

UNIDAD CIVICA SOLIDARIDAD

UCS

John

M

X